

令和6年度 第45回PTA総会議案書

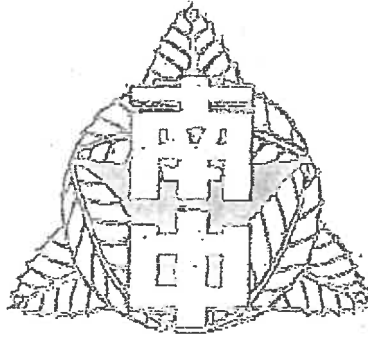

- 会 次 第
- (1) 開会
 - (2) 会長挨拶
 - (3) 校長挨拶
 - (4) 成立宣言
 - (5) 議長及び書記選出
 - (6) 議事
 - イ) 令和5年度 事業報告
 - ロ) 令和5年度 活動報告
 - ハ) 令和5年度 決算書及び会計監査報告 (PTA 会費・給食費)
 - (7) 承認決議
 - (8) 令和6年度 新役員報告・承認決議
 - (9) 議事
 - イ) 令和6年度 活動方針 (案)
 - ロ) 令和6年度 事業計画 (案)
 - ハ) 令和6年度 予算 (案)
 - ニ) PTA会費納入について
 - ホ) PTA共済(熊本県PTA教育振興財団)への加入について
 - (10) 承認決議
 - (11) 議長解任
 - (12) 諸連絡
 - (13) 閉会

～ごあいさつ～

合志市立西合志南中学校 P T A会長 園田 恭子

令和5年度P T A会長を務めさせていただきました園田恭子です。新型コロナウイルス感染予防対策が緩和され、P T A活動も少しずつですが再開されていく中で、長かった制限からの再開は手探りの部分が多くあり、悩みながらの一年でした。そのような中、役員を受けてくださった皆様をはじめ、会員の皆様には多大なご協力をいただきましたことを心よりお礼申しあげます。

さて令和6年度のP T A活動ですが、基本的な柱として年度はじめにあげました

① 子どもの為の活動であること②学校との連携③活動しやすい環境づくり（負担軽減）④地域との交流を引き続き柱とし、新会長のもと時代にあった無理のないP T A活動ができるよう会員の皆様と共に執行役員一同、力をあわせていきたいと思ひます。ご協力のほどどうぞよろしくお願ひいたします。

◇・◇

合志市立西合志南中学校 校長 大山 寛

保護者の皆様には、本校教育にご理解とご協力をいただきありがとうございます。

校長の大山寛と申します。本校2年目となりました。本年度もどうぞよろしくお願ひいたします。

さて、令和6年度は、283名の新入生を迎え、全校生徒数857名、職員数81名でスタートしました。昨年度と同様、綱領や校是、西南中校区小中一貫教育等を鑑み、本校の学校教育目標は、

『主体性と協働性を育み、夢の実現に挑戦する生徒の育成』（西南中校区共通）

～ 「凡事徹底」、そして「自己への挑戦」・「他への貢献」 ～ 』

『主体性と協働性を育み、夢の実現に挑戦する生徒の育成』という目標は、西南中校区（西南中、西南小、西東小）の共通の目標です。これは、小中一貫教育で同じ目標をもち、そして共通実践を行い、子どもたちの教育を行うためです。

また、西南中校区共通の目標を達成するために、西南中では、【「凡事徹底」、そして「自己への挑戦」・「他への貢献」】というオリジナルの目標を掲げています。この「凡事徹底」とは、当たり前のことが当たり前でできることです。「社会や学校のルール等を守る」「基本的な生活習慣を定着する」「自他を傷つけない」「人に迷惑をかけない」等ができるようになることです。また、「自己への挑戦」とは、自分でまず目標をしっかりと持ち、試行錯誤しながら、その目標を達成できるよう努力して取り組んでいくことです。このことで、自分自身が好きになったり、自分に自信を持ったりできるようになります。また、「他への貢献」は、まずはまわりの身近な人や地域の人への貢献すなわち役に立つことです。「元気がない友達に声をかけたり」「ろうかのゴミを拾ったり」「トイレのスリッパを並べたり」「地域で挨拶をしたり」等、身近な貢献でも十分です。自分たちがやれることからやって、続けることが大切です。そうすれば少しずつかもしれませんが、「自分は何か、どこかで役にたっているんだ」という気持ちが育ってきます。このことが子どもたちにとって、これから生きていく上で大きな自信へとつながります。本年度も子どもたちには、「自己への挑戦」・「他への貢献」を心にとめ、行動してもらい、さらに輝いていってほしいと強く願っています。

また、本年度も「西合志南中みんなの夢実現プロジェクト」に取り組んでいきます。このプロジェクトは、次の(1)～(5)の5つのプロジェクト（取組）で構成され、合志市の全ての小中学校で取り組んでいます。(1)生徒自身が行う「①Myプロジェクト（自分で起きる ②朝食を食べる ③計画的に自分で学習する）」、(2)家庭で行う「Homeプロジェクト（①挨拶をする ②家事分業をする ③ノーメディアで会話をする）」、(3)学校で行う「Schoolプロジェクト」、(4)地域で行う「Communityプロジェクト」、(5)教育行政が行う「Koshi Cityプロジェクト」の5つです。各ご家庭におかれましては(2)「Homeプロジェクト」を、ぜひご家族みなさんで取り組んでいただきたいと思います。

本年度も、保護者の皆様、地域の皆様、子どもたち、職員が連携をとりながら、子どもたちが夢を持ち、その夢の実現に向け挑戦できるよう、精一杯取り組んでいきます。本校の教育方針をぜひご理解いただき、ご協力をどうぞよろしくお願ひいたします。

令和5年度 西合志南中学校PTA

年間事業報告

月日	曜	行事・事業	場所	月日	曜	行事・事業	場所
4/11	火	入学式	西合志南中学校	9/8	金	第2回合志市PTA連絡協議会役員会	黒石防災拠点センター
4/12	水	会計監査	西合志南中学校(会議室)	9/9	土	菊池郡市研修会・懇親会	大津町
4/13	木	第1回執行委員会	西合志南中学校(会議室)	10/5	木	第6回執行委員会	西合志南中学校(会議室)
4/18・20	火 木	クラス委員選出	西合志南中学校	10/28 10/29	土 日	九州PTA佐賀大会	佐賀県
4/25	火	合同委員会	西合志南中学校	11/2	木	合志市人権教育推進協議会社会教育部会人権教育講演会	市役所
5/11	木	第2回執行委員会	西合志南中学校(会議室)	11/2	木	第7回執行委員会	西合志南中学校(会議室)
5/12	金	合志市PTA連絡協議会・交通安全母の会 総会	ひのくにふれあいセンター	11/11	土	熊本県PTA研究大会	水俣・芦北
5/13	土	3年ふれあい作業	西合志南中学校	11/17	金	第3回合志市PTA連絡協議会	ヴィーブル
5/13	土	菊池郡市PTA連絡協議会代議員総会・意見交換会	菊池市	11/18	土	父親委員刈払い作業(中止)	西合志南中学校
5/19	金	体育大会準備	西合志南中学校	11/21	木	第1回親の学びプログラム進行役養成講座(11/21.28.12/5.12)	ヴィーブル
5/20	土	体育大会	西合志南中学校	11/24	金	PTA例会	西合志南中学校
6/1	木	合志市人権教育推進協議会 総会	合志市役所大会議室	12/5	火	第8回執行委員会	西合志南中学校(会議室)
6/3	土	熊本県PTA 定期総会	嘉島町	12/2	土	青少年教育特別講演会	御代志市民センター
6/7	水	熊本県PTA共済説明会	オンライン	12/16	土	門松づくり	西合志南中学校
6/8	木	第3回執行委員会	西合志南中学校(会議室)	12/16	土	制服リサイクルバザー	西合志南中学校(多目的室)
6/16	金	第1回合志市PTA連絡協議会役員会	ヴィーブル	1/11	木	第9回執行委員会	西合志南中学校(会議室)
6/28	水	合志市人権教育推進協議会社会教育部会 総会	合志市役所防災センター	1/19	金	第4回合志市PTA連絡協議会役員会・懇親会	合志市
7/6	木	第4回執行委員会	西合志南中学校(会議室)	1/20	土	気づきうなずきフェスティバル	御代志市民センター
7/29	土	合志市人権教育研究大会	ヴィーブル	2/1	木	第10回執行委員会	西合志南中学校(会議室)
8/19	土	第2回リサイクル運動(2年生親子ふれあい作業)	西合志南中学校	2/3	土	人権フォーラム	御代志市民センター
8/25・26	金 土	日本PTA全国研究大会・広島大会	広島県	3/3	土	新旧執行引継ぎ会	西合志南中学校
9/2	土	合志市PTA連絡協議会交流会	菊陽町、合志市	3/9	土	県リーダー研修会	御船町カルチャーセンター
9/7	木	第5回執行委員会	西合志南中学校(会議室)	3/14	木	第11回執行委員会	西合志南中学校(会議室)
				3/15	金	第5回合志市PTA連絡協議会役員会	合志市

令和5年度 委員会活動報告 ①

	学年委員会	広報委員会
4月	4/25 第1回合同委員会	4/25 第1回合同委員会
5月	5/13 3年ふれあい作業 清掃、リサイクル運動 (中止)	5/9 第1回広報委員会【前期】 自己紹介・記事内容・ページ担当者・写真データ選定
6月		6/1 第2回広報委員会【前期】
7月		7/12 第3回広報委員会
8月	8/19 2年ふれあい作業 清掃、リサイクル運動	8/31 コロニー印刷打合せ
9月		9/12 コロニー印刷打合せ 9/27 みなみ風納品
10月	卒業式用コサージュ発注(3年)	10/26 第1回広報委員会【後期】 自己紹介・記事内容・ページ担当者・写真データ選定・ 今後の日程確認・記事・レイアウト作成
11月	11/18 1年ふれあい作業 清掃、リサイクル運動 (中止)	
12月		12/14 第2回広報委員会【後期】
1月		1/19 第3回広報委員会【後期】
2月	コサージュ納品 コサージュ検品仕分け	2/9 第4回広報委員会【後期】 2/19 コロニー印刷打ち合わせ 2/27 「みなみ風」納品
3月		

令和5年度 委員会活動報告 ②

	父 親 委 員 会	選 考 委 員 会
4月		
5月	5/14 3年ふれあい作業刈払い リサイクル運動協力（中止） 5/19 体育大会前日準備 5/20 体育大会協力 （駐車場整理）	
6月		
7月		
8月	8/19 2学年ふれあい作業刈払い リサイクル運動協力	
9月		
10月		10/3 第1回選考委員会
11月	11/18 1学年ふれあい作業刈払い リサイクル運動協力（中止）	11/6 第2回 選考委員会 11/17 第3回 選考委員会 11/24 第4回 選考委員会
12月	12/16 門松づくり	
1月		Aブロック執行役員選出 Bブロック執行役員選出 Cブロック執行役員選出 Dブロック執行役員選出
2月		Eブロック執行役員選出 （本年度全ブロック開催なし）
3月		

令和5年度 決算書

令和6年3月31日
西合志南中学校PTA
(円)

1 収入の部

項目	5年度予算	5年度執行額	差額	備考
会費	1,800,000	1,855,050	55,050	797世帯(転出入による端数あり)
繰越金	1,094,438	1,094,438	0	令和4年度繰越金
助成金	70,000	8,000	△ 62,000	合志市及び県PTAからの助成金
収益金	100,000	79,972	△ 20,028	リサイクル運動・バザー等収益金
雑収入	100	5	△ 95	預金利子・学年費残金寄贈
計	3,064,538	3,037,465	△ 27,073	【収入合計】 3,037,465 円

2 支出の部

項目	5年度予算	5年度執行額	残高	備考	
1運営費	1,110,000	891,808	218,192		
内訳	ア会議費	150,000	86,041	63,959	総会、役員会、校内外PTA諸会議
	イ需用費	80,000	59,596	20,404	消耗品など
	ウ備品費	60,000	43,371	16,629	仮払い機
	エ役務費	100,000	70,000	30,000	通信連絡費
	オ事務費	650,000	598,100	51,900	事務員給料、労災
	カ旅費	70,000	34,700	35,300	研修会等参加旅費
2活動費	1,045,000	756,629	288,371		
内訳	キ総務費	250,000	204,250	45,750	外部PTA研修参加費・体育大会・花ほか
	ク保体費	10,000	0	10,000	委員会活動費
	ケ研修費	50,000	0	50,000	委員会活動費
	コ広報費	200,000	191,736	8,264	委員会活動費、みなみ風印刷代
	サ学年費	400,000	265,010	134,990	委員会活動費・入学式及び卒業式など
	シ選考費	5,000	2,430	2,570	委員会活動費
	ス父親部会	100,000	81,443	18,557	委員会活動費
	セ読み語り費	10,000	0	10,000	活動費・読み語り用書籍など
ソ交通安全費	20,000	11,760	8,240	交通安全母の会旅費・備品	
3慶弔費	150,000	111,000	39,000	転退任記念品・弔事など	
4負担費	500,000	366,326	133,674	郡・市PTA負担金、安全互助会会費	
6地域活動費	55,000	0	55,000		
7予備費	204,538	73,350	131,188	入学式、体育大会警備費など	
支出合計	3,064,538	2,199,113	865,425	【支出合計】 2,199,113 円	

【収入合計 3,037,465円】－【支出合計 2,199,113円】＝【残高 838,352円】

(別途 PTA共済【収入合計】428,500円 －【支出合計】428,500円 ＝【残高】0円)

上記のとおり報告いたします。

令和 6年 4月 4日 西合志南中学校PTA

会計担当 田中 あずさ

会計監査の結果、上記のとおり相違ないことを証明いたします。

令和 6年 4月 4日 西合志南中学校PTA

監査担当 後藤 暁子

監査担当 白石 望美

令和5年度 給食会計決算報告書

合志市立西合志南中学校

(1) 収入	(計)	58,641,650円
	<内訳>	
	給食費徴収金	50,051,087円
	牛乳増量補助金	721,301円
	負担軽減補助金	2,813,406円
	廃油回収返戻	4,722円
	利息	123円
	(小計)	53,590,639円
	前年度繰越金	5,051,011円
(2) 支出	(計)	57,677,006円

(3) 残高

収 入	支 出	残 高
58,641,650円	57,677,006円	964,644円

差引残高 964,644円は、令和6年度に繰り越します。

(4) 令和5年度未納者と滞納金額合計		19名	490,856円
過年度分(令和4年度) 合計		12名	313,718円
過年度分(令和3年度) 合計		9名	182,071円
過年度分(令和2年度) 合計		6名	155,359円
過年度分(令和元年度) 合計		4名	119,643円
過年度分(平成30年度) 合計		2名	89,968円

(5) 令和5年度1期あたりの給食費 5,300円(5~2月期、3年生は5~1月期)

※振込手数料 88円/期

※5月期は10,600円を徴収しました。

年間給食回数 190回

1食あたりの単価 300円

(6) その他(各小中学校共通事項)

※釣銭預かり金として、10,000円を各校の給食費より払出し、事務局において、保護者が窓口で給食費を払う際の釣銭として取り扱いをいたします。

上記のとおり報告します。

令和6年3月31日

合志市教育委員会

学校教育課 学校給食班 担当 吉岡 敏夫

上記のとおり相違ないことを証明します。

令和6年4月4日

PTA監査委員

白石 望美

PTA監査委員

後藤 暁子

【 令和6年度 新役員選考（案） 】

会 長 : 恒松 義浩 (D新開) 家庭部会長 : 和泉 久仁子 (Eみずき台)

副 会 長 : 永野 美鈴 (A黒石団地) 副 会 長 : 後藤 美穂 (B堀川)

副 会 長 : 田北 洋子 (C新東) 副 会 長 : 古賀 友子 (C榎の本)

副 会 長 : 石川 千帆 (C榎の本) 副 会 長 : 古庄 義晃 (D黒石)

副 会 長 : 飛田 由美 (D新開)

会計監査 : 園田 恭子 (Eみずき台)、道下 香織 (A黒石団地)

相 談 役 : 執行部役員経験者

【 令和6年度 活動方針（案） 】

1. PTA 活動へ参加しやすいようにしよう！

西合志南中学校には約 850 名の生徒と約 750 世帯の保護者がおり、県内でも屈指の大規模校です。こうした大規模校では保護者同士や教職員の顔も覚えにくく、そうした中での PTA 活動もなかなか見えないのが現状です。この現状を改善するために、誰もが参加しやすくなるよう工夫をしましょう。

2. 学校と保護者、保護者と地域、地域と学校との連携を強めよう！

子どもたちをめぐる環境は急速に変化しています。インターネットや携帯メールなどにみられるように、大量の情報があふれ、どれが真実かどうかわからないのが現状です。こうした子どもたちをめぐる環境に対応しながら、学校と保護者、保護者と地域、地域と学校との連携を、PTA 活動を通して強め、子どもたちの健全育成（幸せづくり）を実現しましょう。

3. PTA 活動を「学びと交流の場」にしましょう！

中学校をめぐる環境も大きく変わろうとしています。PTA 活動の中で、お互いを成長させる糧とするために、保護者と教職員との「学びと交流の場」を作り、PTA としてできることは何かを考えていきましょう。

【 関係団体の主な事業計画 】

	全国PTA	九州PTA	県PTA	郡市PTA
4月				
5月				代議員総会
6月			定期総会日	会長家庭部会長
7月				
8月	日本PTA全国大会			教育講演会
9月				
10月		九州PTA研究大会		
11月			熊本県PTA研究大会	
12月				
1月				
2月				会長家庭部会長
3月			リーダー研修会	

令和6度 事業計画（案）

	学校行事	執行委員会 役員会	学年委員会	研修委員会	父 親 委員会	保体生活 委員会	広 報 委員会	選 考 委員会
4月	入学式 授業参観 (PTA例会) 学級懇談会 PTA総会	入学式 PTA総会 執行委員会	委員会 学級懇談会 茶話会 懇親会 計画・開催 (通年)	委員会	委員会	委員会	委員会	
5月	親子ふれあい 作業(3年) リサイクル運動 体育大会	執行委員会 親子ふれあい 作業(3年) リサイクル運動協力 体育大会協力	親子ふれあい 作業(3年) リサイクル運動	委員会	親子ふれあい 作業協力(3年) リサイクル運動協力 体育大会 駐車場整理	体育大会 掲示物 掲示・撤去	委員会 体育大会取材	
6月		執行委員会	委員会	委員会	委員会	あいさつ運動 (3年)	委員会	
7月	授業参観 (PTA例会) 学級懇談会	執行委員会		委員会		あいさつ運動 (2年)		
8月	親子ふれあい 作業(1,2年) リサイクル運動	執行委員会 親子ふれあい 作業(1,2年) リサイクル運動協力	親子ふれあい 作業(1,2年) リサイクル運動		親子ふれあい 作業協力(1,2年) リサイクル運動協力			
9月		執行委員会		委員会		あいさつ運動 (1年)	委員会 「みなみ風」 発行	委員会 役員公募 用紙配布
10月	親子ふれあい 作業(1年) リサイクル運動	執行委員会 制服バザー				あいさつ運動 (3年) 委員会	委員会 西南文化の日取 材	
11月	西南文化の日 合唱コンクール	執行委員会		委員会		あいさつ運動 (2年)	委員会	用紙回収
12月	授業参観 (PTA例会) 学級懇談会	執行委員会			門松づくり	あいさつ運動 (1年)	委員会	役員公募選出完 現執行残留数確 定 ↓ 地区ブロック別 に選出数の確定
1月	授業参観 (≒PTA例会)	執行委員会		委員会	門松撤去	あいさつ運動 (3年)	委員会	↓ 地区ブロック別 新執行選出会
2月		執行委員会	委員会		委員会	あいさつ運動 (2年)	委員会	
3月	卒業式	執行委員会 卒業式 新旧執行部 引継ぎ				あいさつ運動 (1年)	「みなみ風」 発行	新旧執行部 引継ぎ

《摘要》 1. 必要に応じて、臨時役員会を開催する。 2. 各委員会ごとに適宜委員会開催。

※給食費・PTA会費の集金・納付要領は下記の通りとする。

区 分	集 金 ・ 納 付 要 領
給食費	毎月28日 口座引き落とし
PTA会費 PTA共済加入金	PTA会費は1世帯2,400円、PTA共済は生徒1人につき500円徴収。 後日配付する、ゆうちょ銀行専用の払込用紙でATM等からのお振込み（手数料152円等）となります。詳しくは後 日ご案内を配付いたします。

令和6年度予算(案)

1 収入の部

項目	6年度予算	増減	5年度予算	5年度執行額	備考
1 会費	1,872,000	72,000	1,800,000	1,855,050	780世帯で算出
2 繰越金	838,352	△ 256,086	1,094,438	1,094,438	令和4年度繰越金
3 助成金	70,000	0	70,000	8,000	合志市からの助成金等
4 収益金	100,000	0	100,000	79,972	リサイクル運動・バザー等収益金
5 雑収入	100	0	100	5	預金利子等
収入合計	2,880,452	△ 184,086	3,064,538	3,037,465	

2 支出の部

項目	6年度予算	増減	5年度予算	5年度執行額	備考	
1 運営費	1,180,000	70,000	1,110,000	891,808		
内訳	ア 会議費	150,000	0	150,000	86,041	総会、役員会、校内外PTA会議
	イ 需用費	80,000	0	80,000	59,596	消耗品等
	ウ 備品費	150,000	90,000	60,000	43,371	各種備品パソコンプリンター等
	エ 役務費	80,000	△ 20,000	100,000	70,000	通信連絡費等
	オ 事務費	650,000	0	650,000	598,100	事務員給料 労災等
	カ 旅費	70,000	0	70,000	34,700	校外会議等参加の旅費等
2 活動費	915,000	△ 130,000	1,045,000	756,629		
内訳	キ 総務費	250,000	0	250,000	204,250	外部PTA研修会参加費・仮設トイレ・花等
	ク 保体費	10,000	0	10,000	0	あいさつ運動、ミニバレー交流会等
	ケ 研修費	50,000	0	50,000	0	校内研修会開催等
	コ 広報費	120,000	△ 80,000	200,000	191,736	みなみ風製作経費等
	サ 学年費	350,000	△ 50,000	400,000	265,010	茶話会、懇親会、入学卒業式等
	シ 選考費	5,000	0	5,000	2,430	選考委員会運営諸経費
	ス 父親部会費	100,000	0	100,000	81,443	警備費用、除草作業備品等
	セ 読み語り会費	10,000	0	10,000	0	朝読み活動諸経費等
	ソ 交通安全費	20,000	0	20,000	11,760	交通安全母の会
3 慶弔費	150,000	0	150,000	111,000	御見舞、転任記念品等	
4 負担費	450,000	△ 50,000	500,000	366,326	都市PTA負担金、安全互助会	
5 地域活動費	50,000	△ 5,000	55,000	0	学校支援	
6 予備費	135,452	△ 69,086	204,538	73,350		
支出合計	2,880,452	△ 184,086	3,064,538	2,199,113		

【西合志南中PTA 組織及び機能図】

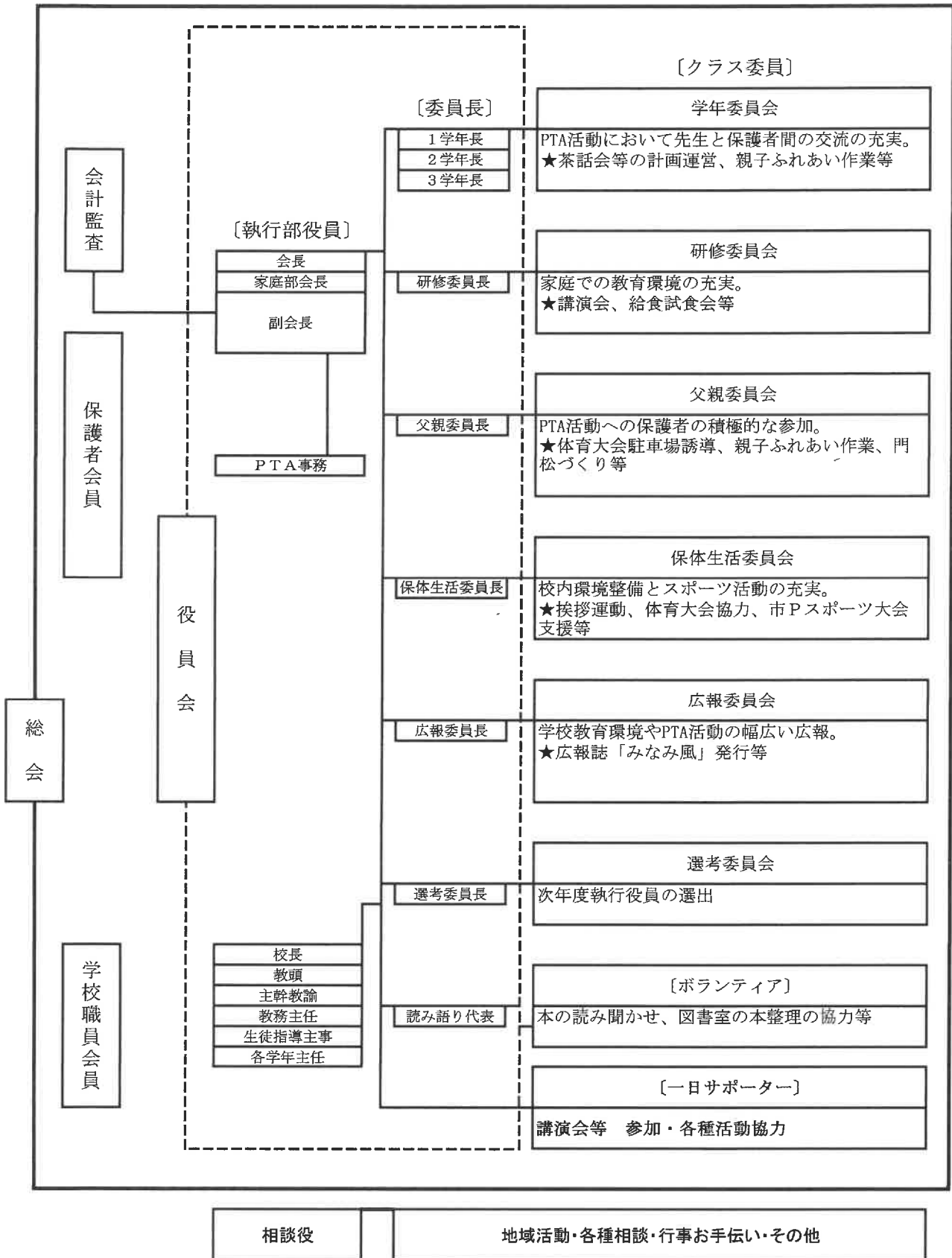

【PTA会費納入及びPTA共済会加入について】

- ・PTA会費・・・1世帯につき 年間 2,400円 (PTA活動の内容により変動します)
- ・PTA共済会費・・・生徒1名につき 年間 500円 (P災コース)
(保護者加入の安全互助会費(安互コース150円)は、PTA会費に含んでいます。)

※PTA共済 (熊本県PTA教育振興財団運営・・・旧PTA災害見舞金)

PTA活動中に起きた事故やケガに対して共済金を給付する制度で、全員加入してします。給付金を申請するには、事故発生後30日までに事故報告書を提出しますので、先生やPTA事務局にお知らせください。

詳しくは、熊本県PTA教育振興財団より配付するパンフレットをご覧ください。

納 入 金 額 例	1世帯の生徒数	1人の場合	2人の場合	3人の場合
	PTA会費		2,400円	2,400円
PTA共済		500円	500円	500円
			500円	500円
				500円
合計		2,900円	3,400円	3,900円

振込手数料が変わりました! ゆうちょ銀行でお振込み願います。(後日、専用払込用紙配付)

【通帳・カードご利用の場合】 (ATM152円/窓口203円)

【現金でのお振込みの場合】 (ATM262円/窓口313円)

現金でのお支払いには110円加算されます [2022年1月17日改定]

◇・◇

【安心メールの登録について】

本校では、一斉メール送信システム『西南中安心メール』を導入しています。外出先でも、早く確実に、学校やPTAからの情報を受け取ることができます。子どもたちの安全を守りPTA活動を円滑に行うために皆様のご登録をお願いいたします。

アプリまたはメールアドレスのどちらでも登録できます。

①「ansin-anzen.jp」のドメイン指定受信設定をしてください。

②ケータイから、a33@ansin-anzen.jp に空メールを送信します。

※スマートフォンでの空メール送信は件名に任意の1文字(あ等)を入力してください。

③登録フォームが返信されます URL をクリックしてください。

④「本登録画面へ」ボタンをクリックし、出てきた画面の登録項目を入力し、最後に「登録」ボタンを押して下さい。

※登録状況が把握できるよう、実名での登録をお願いします。

※お名前等の本登録がない場合はメールが配信されませんので、必ずお名前等の入力をお願いします。

※生徒名、学年、年組、部活、保護者が今年度担当するPTA委員会にチェックを入れてください。

※2、3年生は、新しい学年の情報になるよう、再登録をお願いいたします。

(1つの登録で、兄弟姉妹を一緒に登録できます。)

～夢の実現に向けて～

目 的

みんなの夢の実現、そして明るい未来のために、生徒・保護者・教師・地域住民による白々の具体的な実践により、生徒一人一人が志をもって、しなやかに社会で生き抜く力を保障する。

教育の目標として、様々な場面で「夢の実現」という言葉が使われています。しかし、「夢」についてははっきりと認識をしている人は意外と少ないのです。まず、この「夢」とは何か明らかにする必要があります。

例えば、ある人が「宇宙飛行士になりたい。」と考えたとします。この考えが、「夢」になるか、ただの「空想」になるかは考えた時点では決まっていないのです。この後の行動によって決まります。生活に何の変化もなければ、この考えたことは、「空想」のままで、決して「夢」になることはありません。ところが生活の何か、例えば「早起き」でも「食事」でも「こだわり」を持って生活を変化させ、継続していくとき、「夢」となり得るのです。

すなわち「夢」を持っている人は、毎日の生活の中で何かに「こだわり」を持って具体的に取組み、継続している人なのです。そこで今年度からどんな「夢の実現」にも効果がある毎日の生活における基本的な「こだわり」を皆さんに提案したいと思うのです。

また、「夢の実現」には、必ずと言っていいほど「壁」が立ちふさがります。低くて薄い壁だと自分の力でどうにかなるものもあります。しかし、自分ひとりの力ではどうしようもない「壁」があるのも現実です。またここで分岐点が生じます。「夢」をあきらめるか、あきらめないかという分岐点です。あきらめなかった人たちの経験談の中に共通していることがあります。それは、「感謝の気持ち」です。つまり、自分の夢の実現には、誰かの力があつた気づいているのです。すなわち、「夢の実現」に不可欠なのは、理解者・協力者の存在だといえます。生徒達の周りの大人こそが、その役割を持っていると言っても過言ではありません。保護者や地域の皆様そして、学校の先生が生徒達の理解者・協力者になることが必要で有り、生徒達と同様に「こだわり」をもった実践が必要だといえます。

これらのことから、生徒・保護者・教師・地域住民が一体となった「西合志南中みんなの夢実現プロジェクト」を提案することにしました。ぜひそれぞれの立場で取り組んでください。

生徒の皆さんのための 夢実現Myプロジェクト



朝から自分で起きる	朝食を食べる	毎日学習をする
<ul style="list-style-type: none"> ○登校50分前までには起きる。 ○目覚まし時計をセットし、学校に行く準備など面倒なことは、前の夜にすませさせておく ○起きてすぐに洗顔をする。 	<ul style="list-style-type: none"> ○食欲がなくても必ず何か口に入れる。 ○炭水化物と水分は、不可欠です。 ○食べた後、トイレに行ければOK。 	<ul style="list-style-type: none"> ○置き勉をしない。 ○必ず、先生の指示に従って予習や宿題をする。 ○計画をもとに決まった時間、決まった場所で学習する。
<p>大切なのは、起こされるのではなく、「自分で起きる」ということです。布団やベッドのなかから自力で出ることは、「自律」の第一歩になります。また、洗顔は皮膚からの刺激を脳に伝え、脳を活性化する効果的な方法です。できるようになるためには前の日に何時に寝るか、いろいろと工夫が必要なこと気づいて下さい。</p>	<p>食育の視点からも最も重要な要素で、健康や安全に対する認識の基本となります。</p> <p>中学校では、給食は13時過ぎになります。食べてこないと血糖値が下がり、集中力が下がるだけでなく、いらいらしたりして、いわゆる「きれる」ことにつながります。何をどれだけ食べるかにもこだわりたいものです。</p>	<p>学習に対する関心意欲の根幹は、自分自身の学習に対する準備です。</p> <p>今最も効果があるとされている学習方法は予習です。学習に対して事前に自分で取り組んでおくことが最も学習効果を上げることは最近の教育研究からも明らかです。また、読書活動など取り組むことは生涯学習の基礎作りにつながります。</p>

家庭生活を考える 夢実現Homeプロジェクト



挨拶をする	家事分業をする	ノーメディアで会話をする
<p>家族みんなで実行しましょう。</p> <p>○基本の挨拶 おはよう 行ってきます ただいま おやすみなさい いただきます ごちそうさま</p> <p>○大切にしたい言葉 ありがとう ごめんなさい</p>	<p>○自分のことだけでなく、家族みんなの役に立つことを家族みんなで分担しましょう。</p> <p>○風呂掃除・トイレ掃除・食事のあとかたづけなど複数取り組んだり当番制にしたりしましょう。</p> <p>○地域の活動にも積極的に参加</p>	<p>○なるべく家族揃って食事をしましょう。たまには、TVを消し、学校での出来事を話しましょう。</p> <p>○学校からの連絡やお便りなど家族みんなで見て楽しみましょう。</p> <p>○携帯・スマホ・インターネット利用のルールを徹底しましょう。</p>
<p>社会で人と関わり合って生きる時、最も大切なコミュニケーションの基本がこの挨拶です。</p> <p>たとえ意識すればできるとしても肝心なときにできなければ何にもなりません。何も考えなくてもできるようになるまで取り組むことが必要です。</p>	<p>家庭は、大切な集団生活の場所です。あまり堅苦しくする必要はありませんが、互いに「ありがとう」の言葉を掛け合うことが存在していることが必要なのです。</p> <p>自分で自分のことをするのは当たり前です。誰かの役に立つことを実感することが子どもを成長させます。</p>	<p>うれしかったこと、悲しかったこと、腹が立ったこと、何でも聞いていると子どもの成長がわかります。</p> <p>また、学校から出されている文書は、とても重要なものや提出期限があるものもあります。毎日確認する習慣を作り、必ず実行してください。</p>

学校生活を考える 夢実現Schoolプロジェクト



<p>具体的共通実践事項にこだわります。</p>	<p>豊かな心の指導にこだわります。</p>	<p>自主学习(家庭学習)を支援します。</p>
<p>○全ての学級で、具体的実践事項を実施します。</p> <p>基本的教室設営・机配置等 チャイム黙想・あいさつの徹底</p> <p>○担任任せにならない学級経営 全校集会・学年集会等による全校生徒による具体的実践にこだわります。</p> <p>○特別支援教育の視点を取り入れた授業実践に務めます。</p>	<p>○8:00正門通過・無言掃除・無言入退場を徹底します。</p> <p>○生徒会活動などを活発にして、学校生活から「いじめや差別、そして暴力」を追放し誰もが安心して学べる学校にします。</p> <p>○道徳や学級活動を完全実施します。</p> <p>○学校生活のための身なりや心構えができていない場合は、一度家庭に帰り、整えてから登校させます。</p>	<p>○授業時に ・予習(宿題)チェックを徹底します。 ・本時の学習課題を明確にします。 ・「板書ノート」を徹底します。 ・次時までの学習課題を指示し、「自学ノート」を支援します。</p> <p>○支援が必要な生徒には、放課後等を使って個別の学習支援を徹底します。</p> <p>○学習相談・進路相談を徹底します。</p>
<p>学習規律が、徹底しないと学習効果は上がりません。あいさつや聞き方など基本的な態度はもちろんのこと、学習用具の準備、一つ一つの学習活動の指示など明確にして、学習の成立要件を徹底します。</p> <p>また、授業研究会や研修会を通して「授業力」を高めます。全員で研究を進めます。</p>	<p>実際の社会に出るためのキャリアとして、教科の学習だけでなく、人権教育や道徳、特別活動といった教育活動を大切にして思いやりの心、規範意識、人間関係能力などを育てます。</p> <p>また、授業以外の時間、朝・帰りの会や給食、掃除などの日常生活の指導も徹底して、実践力を身につけさせます。</p>	<p>すでに生じている個人差や苦手意識などは、生徒一人一人に個別の対応が必要です。授業以外の場面でも学習は必要です。予習や宿題の徹底は、生徒のモチベーションをあげるのに最も効果的です。</p> <p>授業の最初と最後の場面を使い、自主学习(家庭学習)を徹底します。</p>

地域における 夢実現Communityプロジェクト



見とってはいよ 中学生にも関心を持って下さい！	言うてはいよ 地域の情報を共有しましょう！	来てはいよ 地域の学校づくりを進めましょう！
○中学生に目を向けて下さい。 ○生徒たちの登下校中の安全にご協力下さい。 ・通学路等で危険箇所がないか。 ・不審者等不安な箇所はないか。 ○地域の子どもの居場所がありますか。	○学校は、情報をほしがってます。 ○生徒たちのことで気になることがあったらどんどん学校に情報をお寄せ下さい。 ○先生や保護者についても気づいたことや気になることをお知らせ下さい。	○地域の皆さまが参加できる行事があります。ご近所方とお誘い合わせの上ご参加下さい。そのつご案内します。 ○地域の皆さまによって支えられている行事や教育活動があります。いつも感謝しています。
マザーテレサの言葉に「愛情の反対は、憎しみではない。それは、無関心である。」という言葉があります。家族や知り合いに中学生はいないからといって関心を持たなくなると地域の中学生は、愛情不足になってしまいます。まずは、関心を持って中学生を見て、そして「子どもが育つ西合志南中校区づくり」を進めましょう。	こんなことを言っても苦情だと思われるからとか、どうせ変わらないからといって何もしないと決して、良くはならないものです。匿名でも結構です。ぜひ学校に情報を下さい。学校やPTAでは、寄せられた情報を大切に、教育実践に活かしていきたいと思えます。直接は、いいにくいことでも電話や手紙やメールなどでご協力下さい。	地域交流活動や職業体験活動など地域の皆さまによって支えられている行事もあります。また、授業などでのゲストティチャーなど地域の皆さまとの出会いが生徒にとって貴重な「一期一会」となるものです。さらに来ていただくだけでなく、生徒たちを地域の行事に積極的に参加させていくこともどんどん進めていきます。

このプロジェクト実践により、生徒達が確かで心豊かな中学生生活をおくってくれればと願っています。そして、その1日1日の体験の積み重ねが、大人になり、社会の一員として暮らすとき、また家族の一員として暮らすときに生きて働く力になると信じています。

一斉メール配信システム 『西南中安心メール』登録のお願い

春暖の候、皆様におかれましてはますますご健勝のこととお喜び申し上げます。

皆様に本校の「一斉メール配信システム」への登録のご案内を致します。外出先でもスピーディーかつ、確実に学校やPTAからの情報を受け取ることができます。子ども達の安全を守り、学校やPTA活動を円滑に行うため、保護者全員のご登録をお願い致します。

下記<ご注意>をよくご確認の上、ご登録をお願いいたします。

(登録方法は裏面)

お早めに登録をお願いします！

登録されない方には、急を要する情報のお知らせができません。必ず登録をお願いします。

西南中安心メール

不審者情報

〇〇付近で不審者が目撃されました。本日は集団下校となります。〇時頃下校となりますので、可能な方は近所までお迎えをお願いします。不審者の特徴は黒っぽい服装にマスク着用で、白の車に乗って…

学年行事などの案内

明日は、〇学年行事です。〇時に体育館に集合してください。体育館用シューズとPTAの腕章をお持ちください。多くの皆様の参加をお待ちしています。

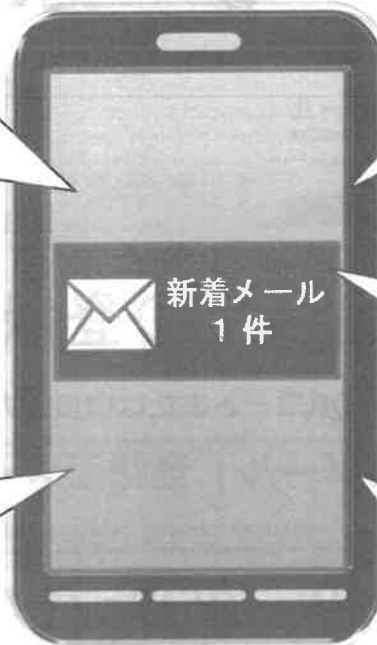

学校からの緊急連絡

明日の運動会は雨のため延期になりました。明日は通常授業となります。明後日が振替休日となります。

インフルエンザ情報

インフルエンザによる学級閉鎖のご連絡です。本日、〇年×組のインフルエンザの罹患者が〇名になりましたので、学級閉鎖となりました。

PTAからのお知らせ

〇月〇日は校内美化作業です。子供たちが安全で快適な学校生活を送れるように、ご協力をお願いします。7:00に学校校庭に集合して下さい。

<ご注意>

- ① メールアドレスを変更された場合は、再度空メールを送信し、再登録をお願いいたします。
- ② 登録された個人情報、配信以外に使用することはありません。
- ③ メール受信には通常のメール受信料がかかります。
- ④ 協賛事業所に対して、本メールへ登録した情報が開示されることはありません。
- ⑤ ご登録は保護者（PTA会員・PTA非会員）及び児童生徒のご家族、学校が許可する方々に限らせて頂きます。

「西南中安心メール」協賛事業所

地域に密着して活動を行っている事業所様で、CSR（地域貢献）に、ご賛同・ご協力いただける事業所様を1校につき4社募集（1業種1社限定）しております。

残り 2 社募集中

●あすを読む 熊本日日新聞社 ●あなたと私のゆめタウン ゆめタウン光の森

西南中安心メール 登録のしかた

◆ 「あんしんメール」ご登録方法は、アプリまたはメールアドレスのどちらでも登録できます◆

「あんしんメール」アプリでの登録

- 「あんしんメールアプリ」をインストール（無料）
- 「あんしんメールアプリ」を起動し、「新規登録」をクリック
- グループ画面の「追加（画面右上）」をクリック
- 下記の登録用メールアドレスのQRコードの読み取りまたはメールアドレスを直接入力し、「グループに登録」をクリック
- 必要事項入力後「登録」をクリックし、グループ画面に登録した学校名が表示されると登録完了

1 【iPhone版】



【Android版】



QRコード 	「西南中安心メール」登録用メールアドレス	
	※ アプリインストールによる個人情報の収集等は一切ありません	
	a33@gw.ansin-anzen.jp	← 直接入力の場合 必ず半角英数字入力

- 右上記のQRコードでアプリがインストールできない場合
【iPhone版】
… 「App Store」
【Android版】
… 「Playストア」
から「あんしんメール」を検索ください
-
-
-
-

メールアドレスでの登録

- 下記の登録用メールアドレス（QRコードまたは直接入力）へ空メールを送信

QRコード 	「西南中安心メール」登録用メールアドレス	
	※ スマートフォンで空メールを送信する際は、 件名に任意の一文字(「あ」等) を入れて送信して下さい	
	a33@gw.ansin-anzen.jp	← 直接入力の場合 必ず半角英数字入力

- 返信メール本文に記載のURLをクリック
- 「本登録画面へ」をクリック
- 表示された登録画面の項目を入力
- 「入力内容確認」をクリック
- 登録内容を確認し、「登録」をクリック
- 「登録完了」画面が表示されると登録完了

②登録フォーム: ...からの緊急連絡・お知らせ事項・不審者情報などを配信いたします。仮会員登録が完了しました。下記のURLを開き登録画面へお進みください。
<http://gw.ansin-anzen.jp>

④登録画面表示: *は必須項目です。登録メールアドレス xxx@docomo.ne.jp 登録者名 *

【ドメイン指定受信設定】



【ご注意】空メールを送っても返信が来ない場合

ドメイン（anzen.jp）指定受信の設定をお願いします
※メールアドレス指定ではありません
※設定ができない場合、この用紙をお持ちになり各携帯電話ショップにて設定をお願いして下さい

● 株式会社テクノミックス (<http://tmix.co.jp/>) ●

登録方法のお問い合わせは、
①学校名 ②お名前 ③電話番号
④お問い合わせ内容 をご記入の上、
株式会社テクノミックス qa@tmix.co.jp まで
メールにてお問い合わせください。

「西南中安心メール」協賛事業所

地域に密着して活動を行っている事業所様で、CSR（地域貢献）に、ご賛同・ご協力いただける事業所様を1校につき4社募集（1業種1社限定）しております。

残り 2 社募集中